

## Második generációs moduláris Hikvision kaputelefon beállítása IVMS 4200 segítségével

Az iVMS 4200 legfrissebb 3.x-es verziója segítségével aktiváljuk a kaputelefon egységeket és állítsuk be a kívánt IP címeket.

Device Management/Device/Activate (Eszközmenedzsment/Eszköz/Aktiválás)

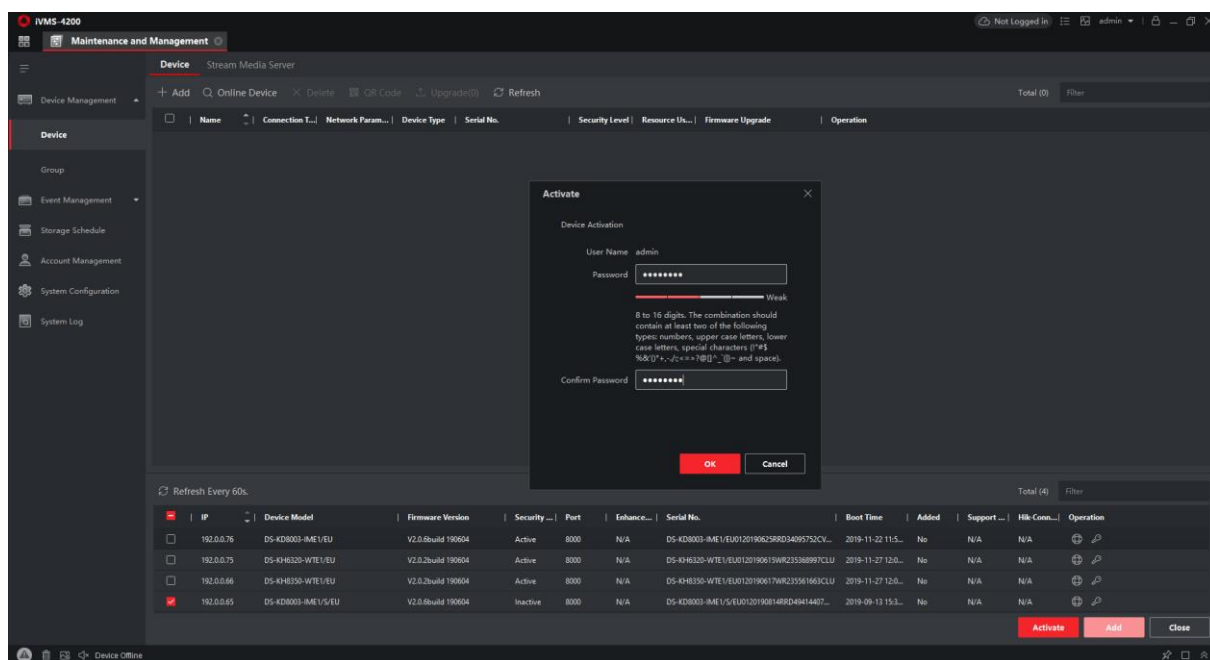

Device Management/Device/Modify Netinfo (Eszközmenedzsment/Eszköz/Hálózati beállítások)

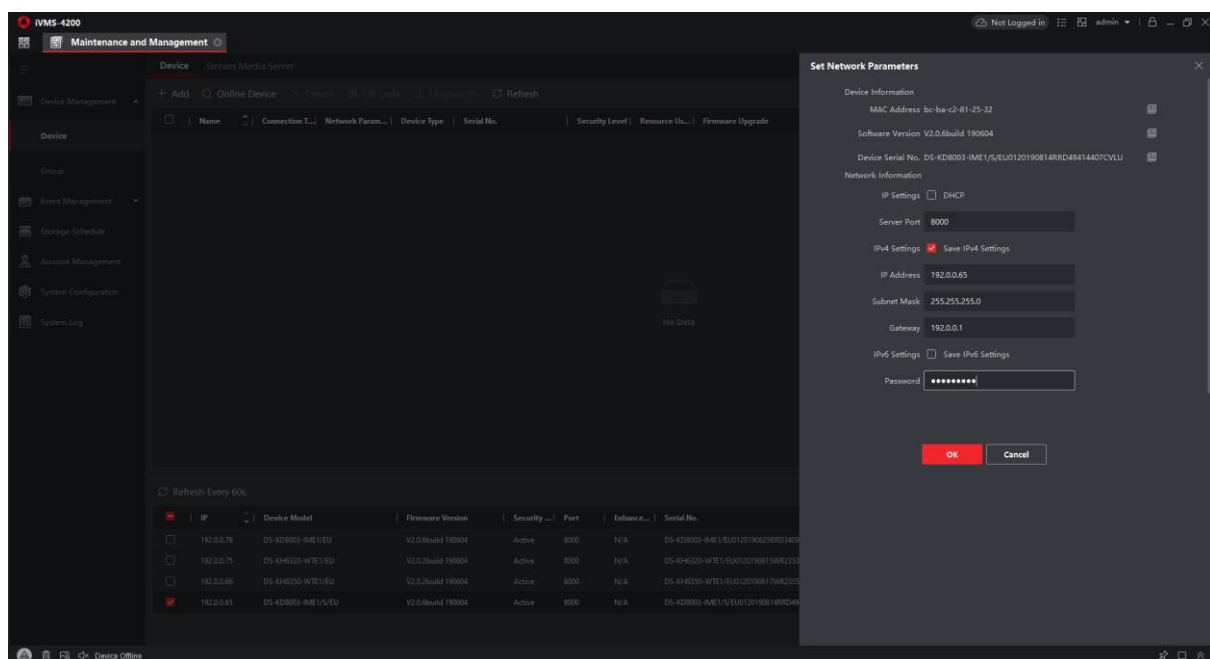

Állítsuk a PC-t az eszközökkel azonos alhálózatba. Az online eszközök között megjelenő eszközöket adjuk hozzá az IVMS 4200-hoz.

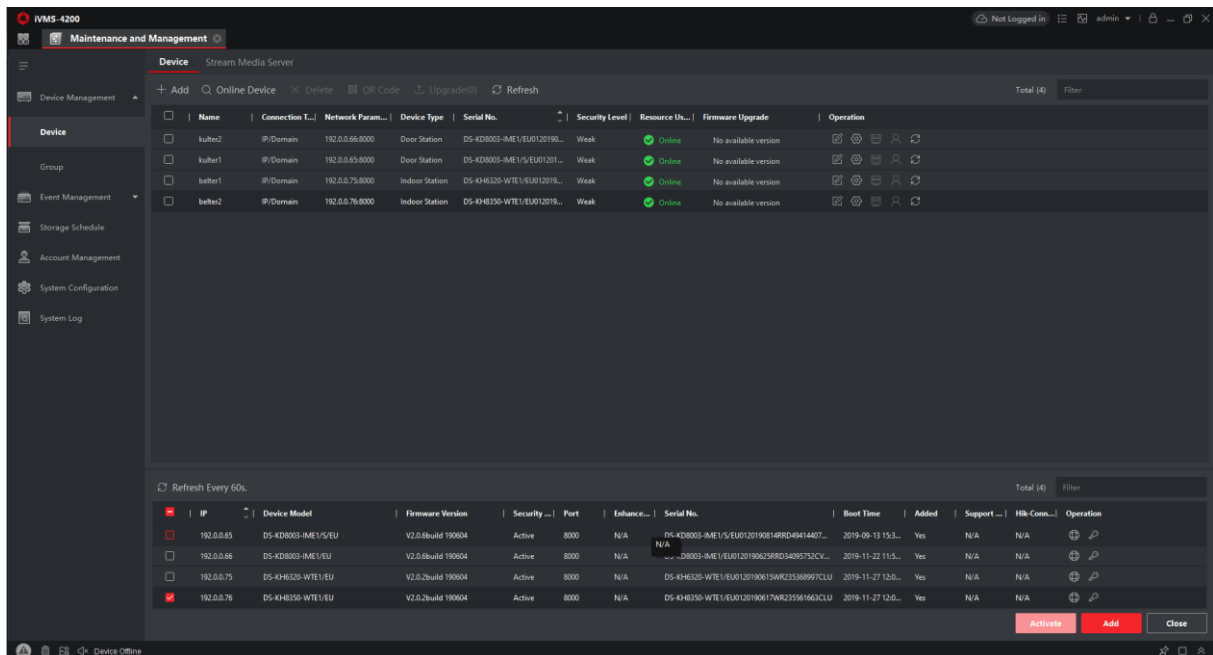

Frissítsük az eszközök firmware-jét a legújabb verzióra. A kültéri egységnél kiválasztható, hogy a kamerás főegység, a kijelző egység vagy más modul firmware-jét kívánjuk-e frissíteni:  
Remote Configuration/System Maintenance:

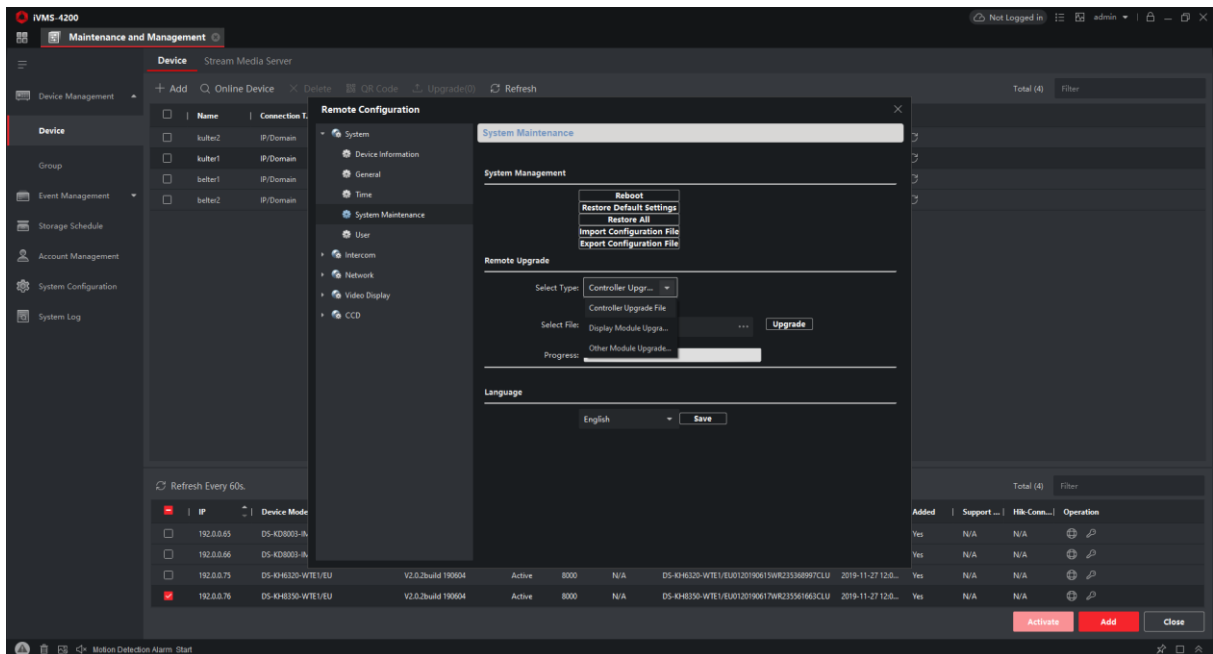

Állítsuk be az eszközök nyelvét:

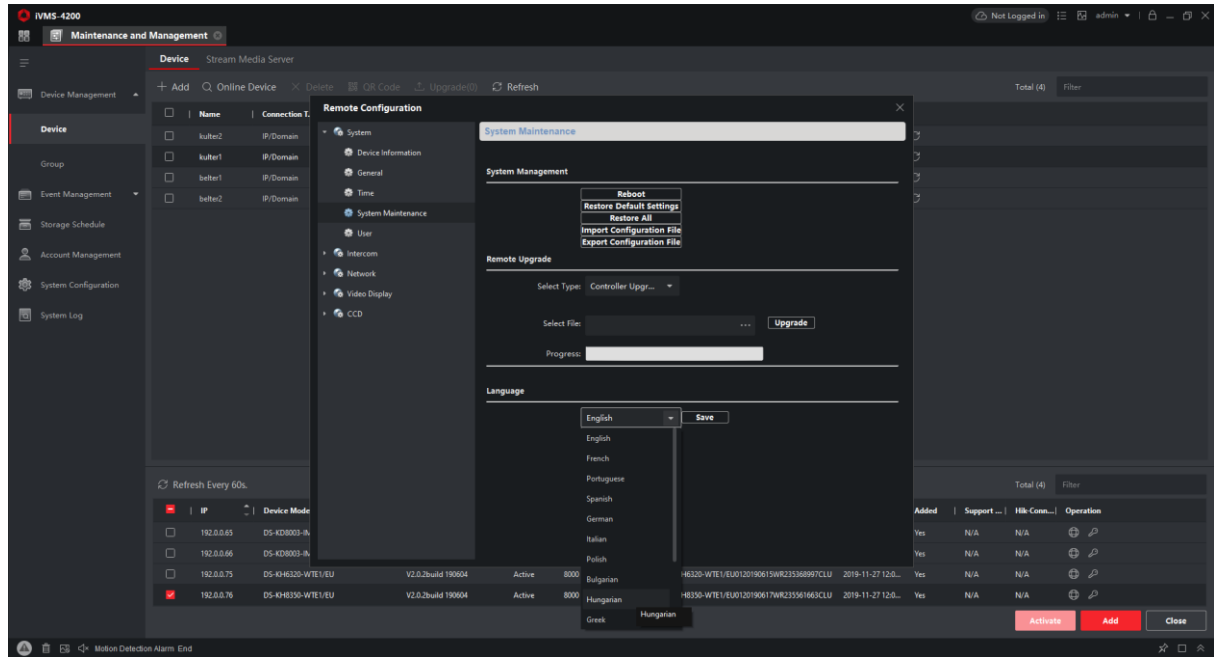

## Kaputelefon beállítása (1 kültéri/1 beltéri egység):

### 1., A kültéri egység beállítása:

A kültéri egység számát (No) állítsuk 0-ra az Intercom/ID Configuration menüben:

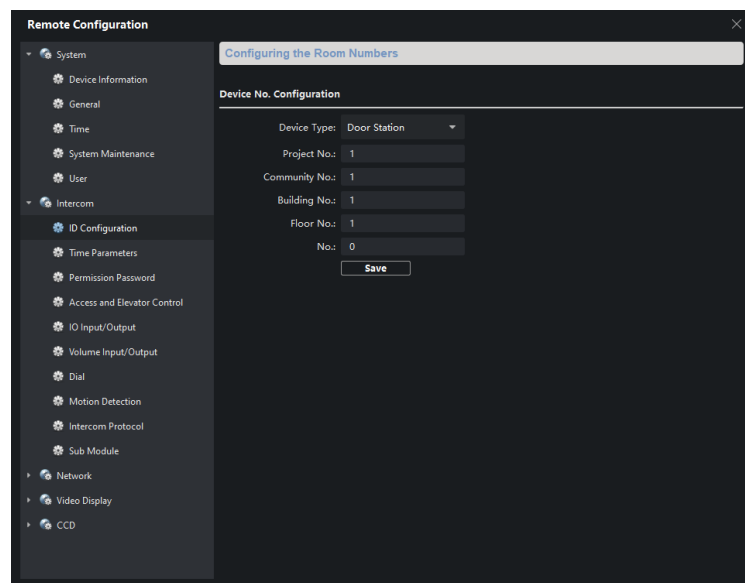

A Dial menüben a kültéri egység kívánt gombjához rendeljük hozzá be a szoba sorszámát (1):

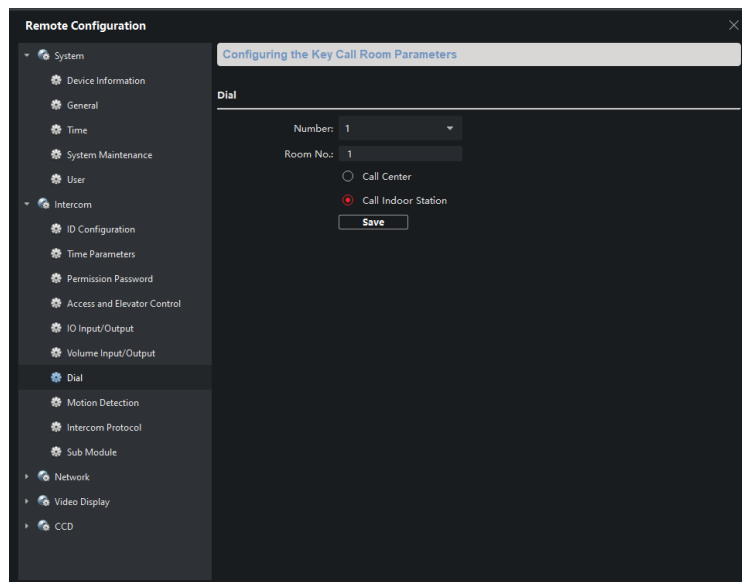

## 2., A beltéri egység beállítása:

Az Intercom/ID Configuration menüben állítsuk be a beltéri egység működési módját (Indoor Station), valamint adjuk meg a kültéri egységbe, a gombhoz rendelt szobaszámot (1).

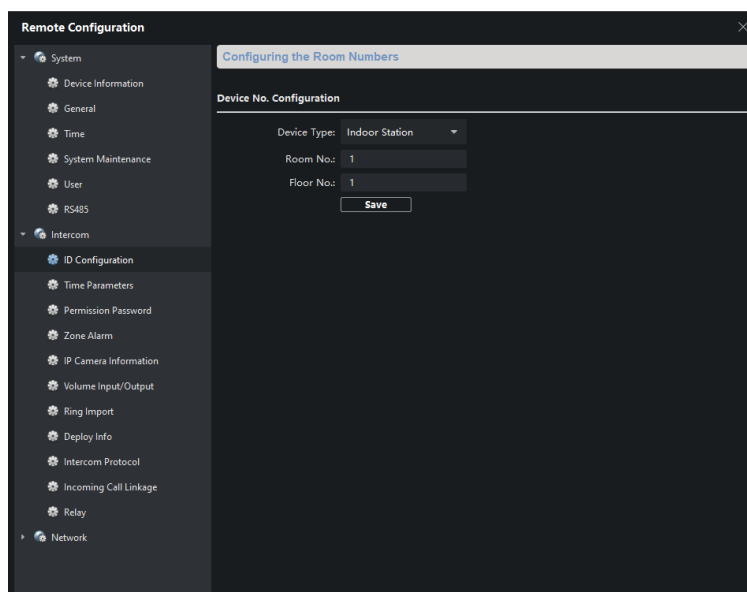

Amennyiben rendelkezünk névtábla modullal, vagy névtábla modulokkal, akkor a modult a Sub Module menüben kiválasztva rendeljük hozzá az adott gombhoz a kívánt szobaszámot.

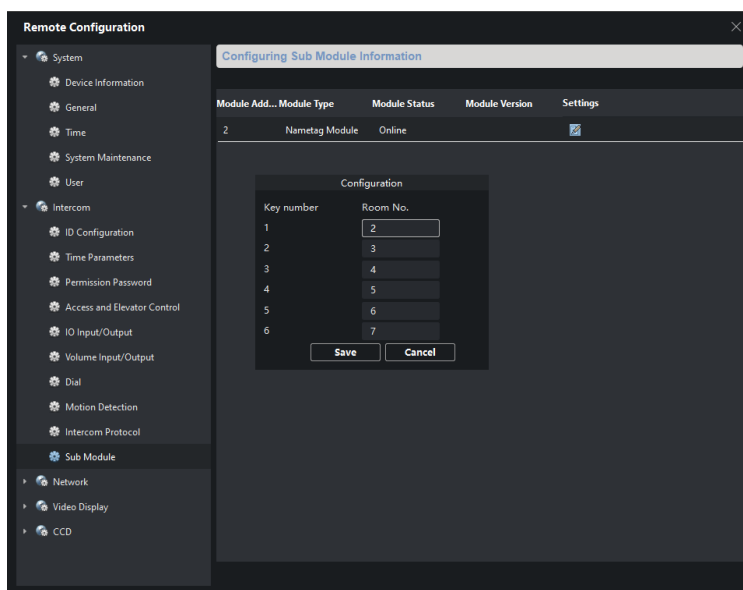

A Network/Linked Network Configuration menüben adjuk meg a kültéri egységünk IP címét:

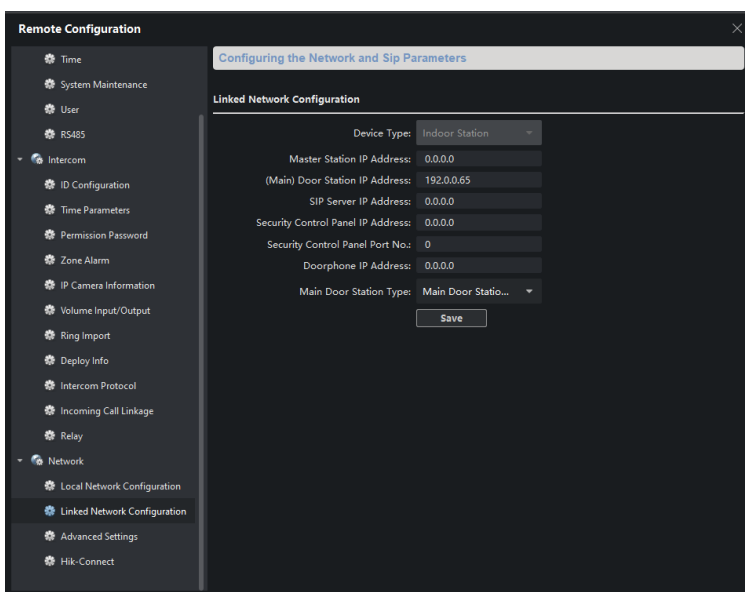

Ellenőrizze, hogy a kültéri egység gombjának vagy gombjainak megnyomásával sikerül-e hívást indítani a beltéri egységre, egységekre.

### Kültéri alegység beállítása:

A kültéri alegység a főegység klónjaként működik, de a hívógombok programozása eltérhet a főegységtől. A kültéri alegység számát (No) állítsuk 1-re (vagy a soron következő számra) az Intercom/ID Configuration menüben:

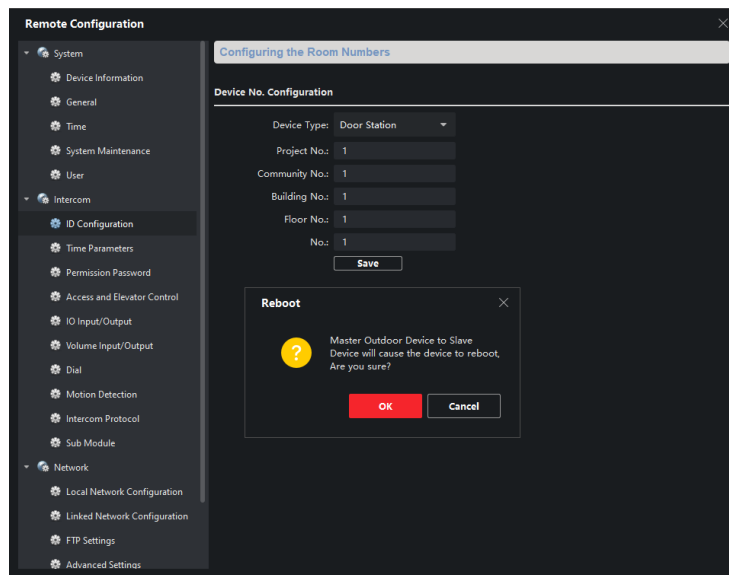

A Dial menüben a kültéri alegység gombjához rendeljük hozzá be a szoba sorszámát (pl. 1):

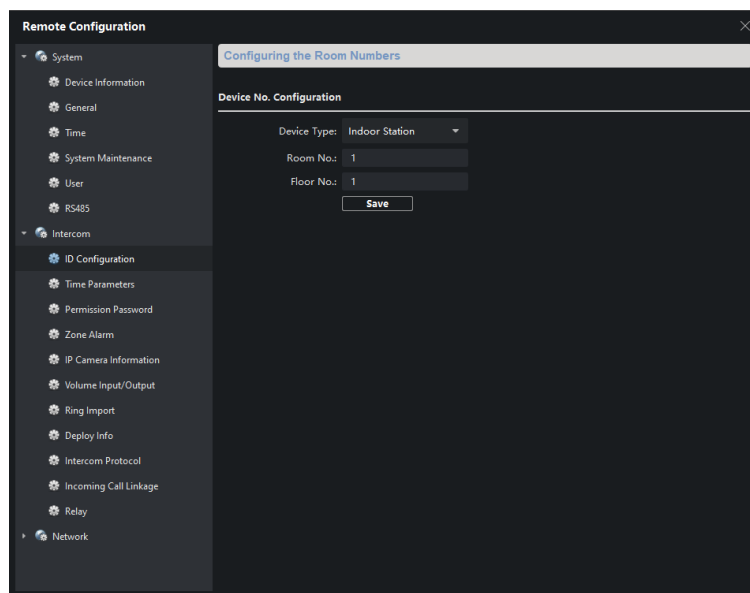

Amennyiben rendelkezünk névtábla modullal, vagy névtábla modulokkal, akkor a modult a Sub Module menüben kiválasztva rendeljük hozzá az adott gombhoz a kívánt szobaszámot.

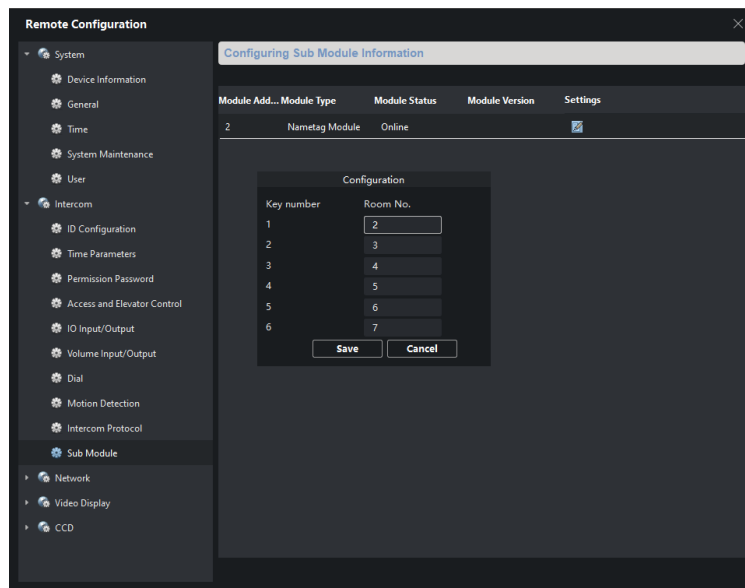

A Linked Network Configuration menüben állítsuk be a kültéri főállomás IP címét (Main Door Station IP Address):

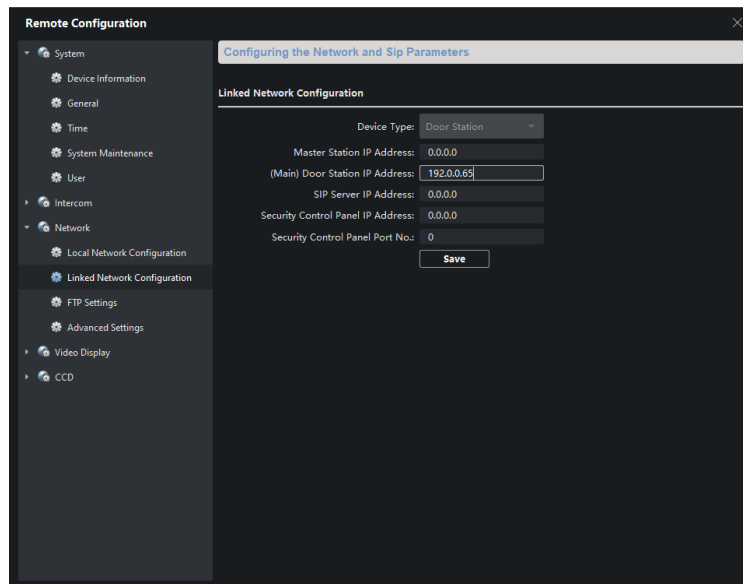

## **Beltéri alegység beállítása:**

A beltéri alegység klónozott üzemmódban működik, vagyis a hívások ugyanúgy megjelennek rajta, mint a beltéri főegységen. Az Intercom/ID Configuration menüben állítsuk be a beltéri egység működési módját (Station Extension), valamint adjuk meg, hogy hányadik alegységről van szó (No: 1).

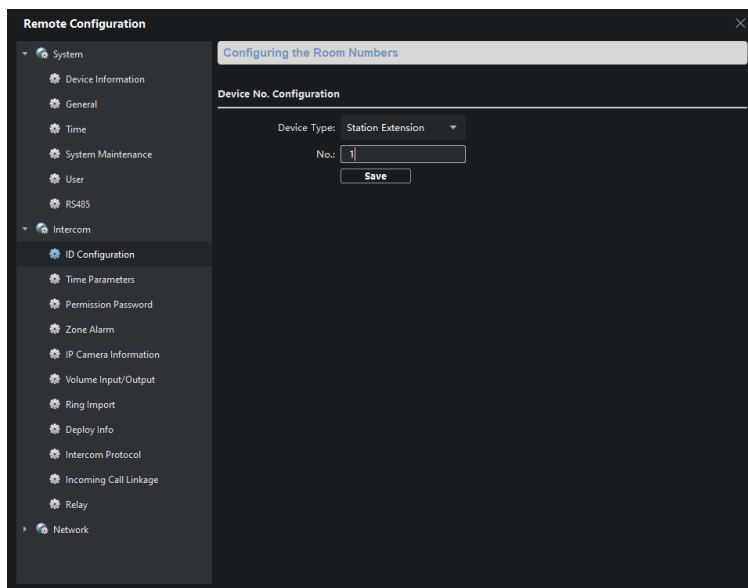

A Network/Linked Network Configuration menüben adjuk meg a kültéri beltéri főegységünk IP címét:

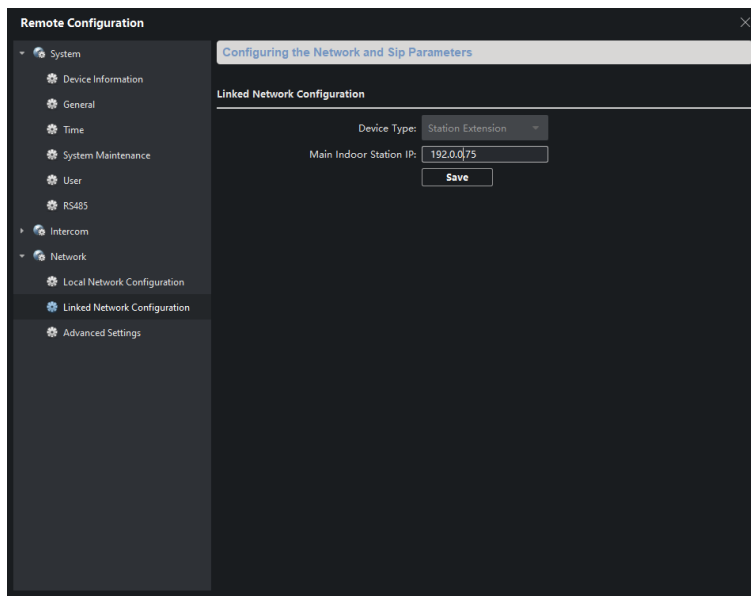

## Érintőkártyás ajtónyitás:

Az iVMS 4200 menedzsment szoftver Person moduljában hozzuk létre a személyeket.

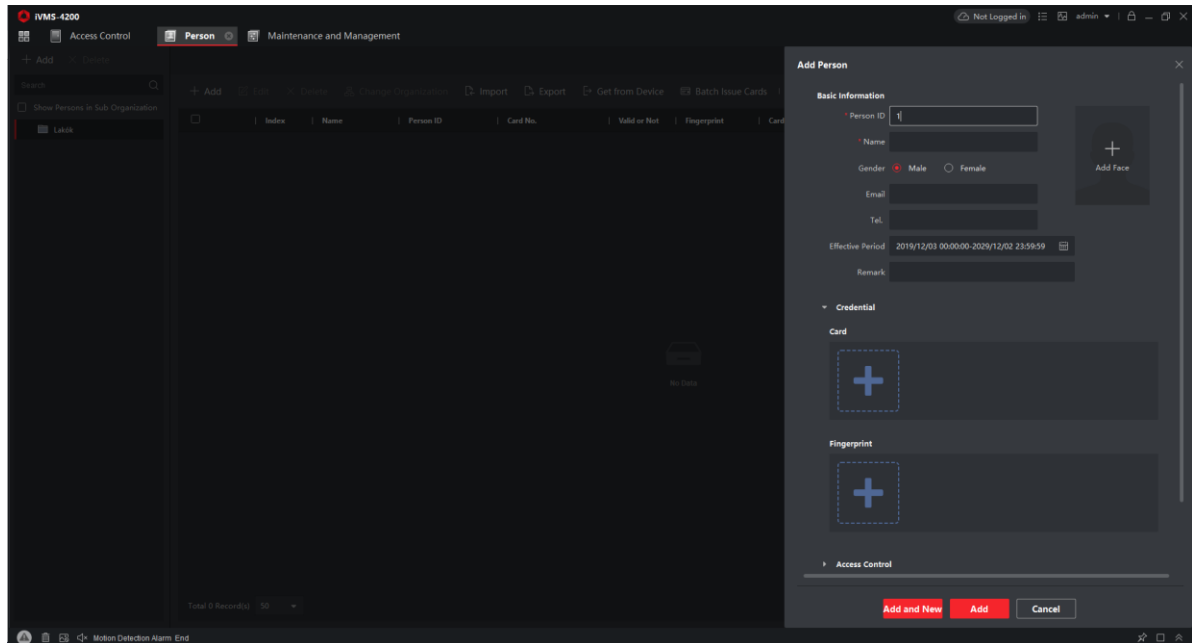

Adjuk hozzá Beléptető modulban létrehozott csoportokhoz a személyeket, és állítsuk be, hogy melyik beléptető ponton, kültéri egységen tudjanak belépni.

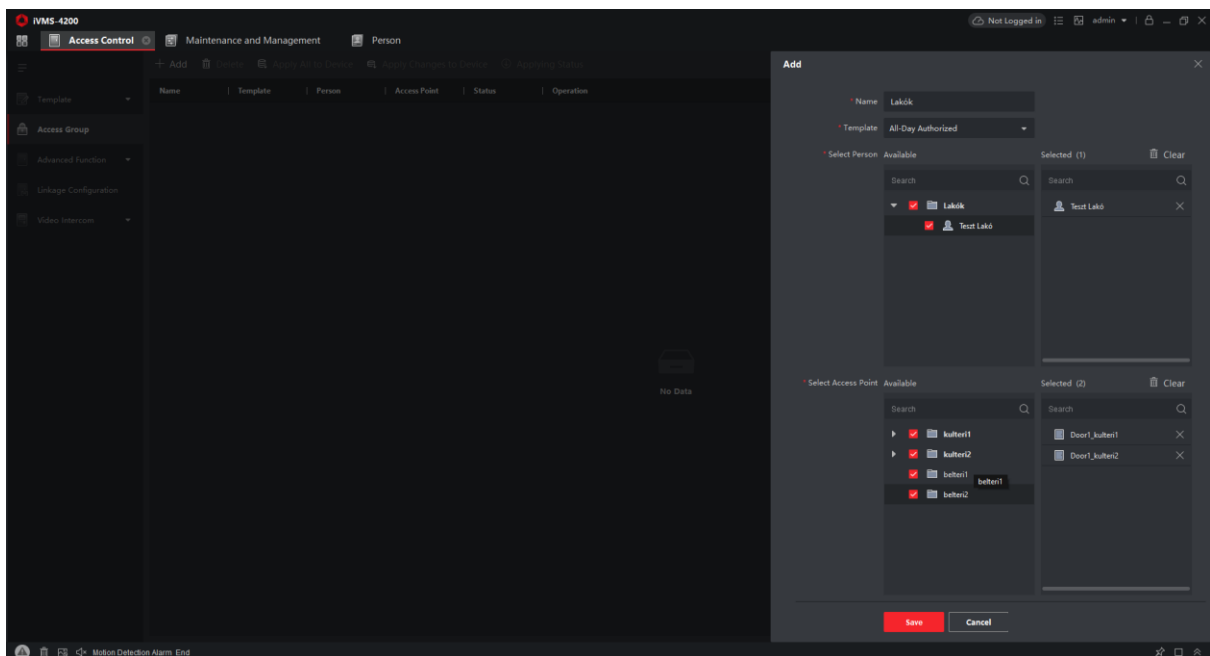

A személy szerkesztésekor a Card (Kártya) menüpontnál nyomjuk meg az +Add gombot.

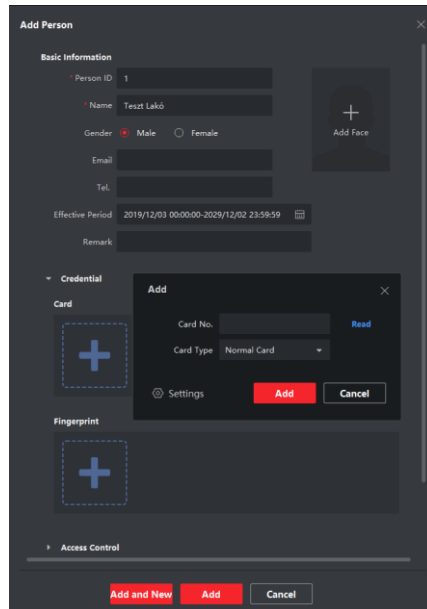

Az eszközök legördülő menüjében választuk ki a kártyaolvasásra használni kívánt kültéri egységet:

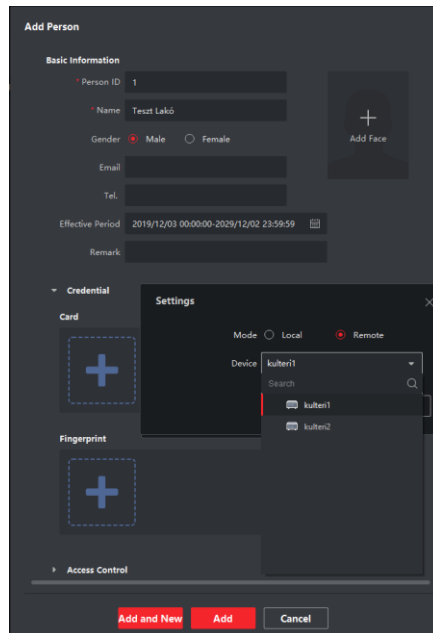

Majd a Read (Olvasás) gomb lenyomása után olvastassuk be a kártyát a kültéri egységgel. Sikeres beolvasás esetén a kártya sorszáma megjelenik.

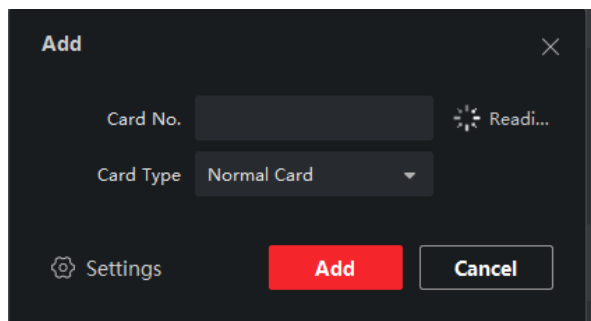

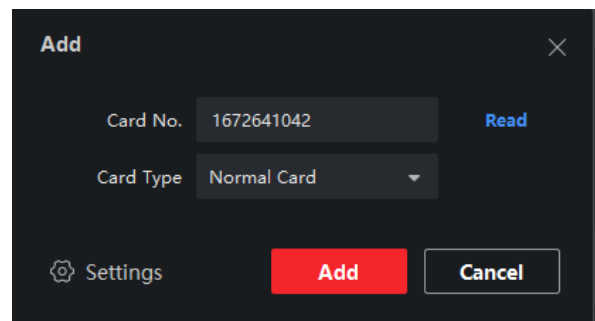

Az engedélyeket az Apply to All Device (Eszközökre alkalmazás) gombbal tölthetjük fel a kültéri egység(ek)re.

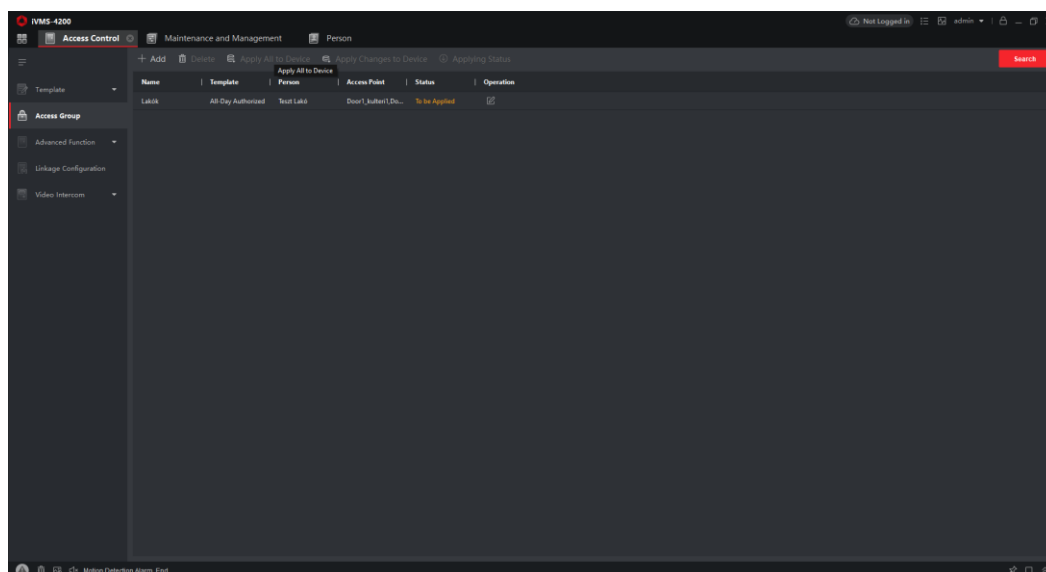

Ellenőrizzük, hogy minden eszközre feltöltésre kerültek a beállítások:

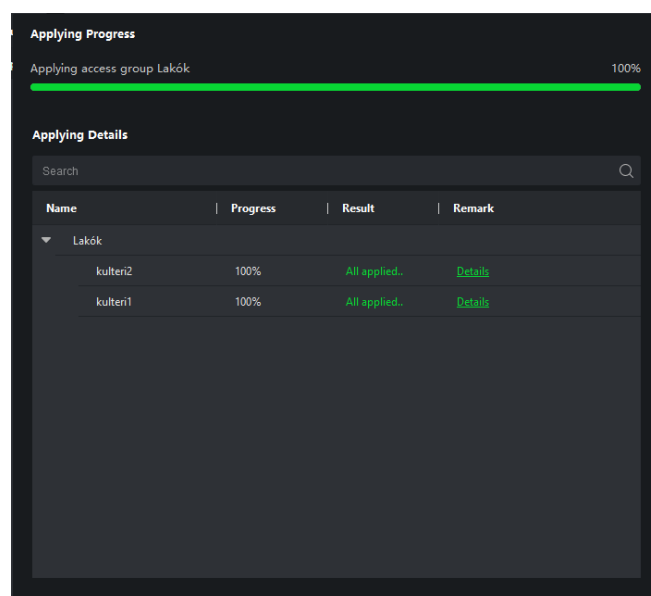

## Jelszavak beállítása:

Numerikus billentyűzettel rendelkező kaputelefon esetén egy adott személynél beállíthatunk egy 6 számjegyből álló jelszót, amivel ki tudjuk nyitni az ajtót. (A beállított jelszót az előbb ismertetett módon fel kell tölteni az eszközökre.)

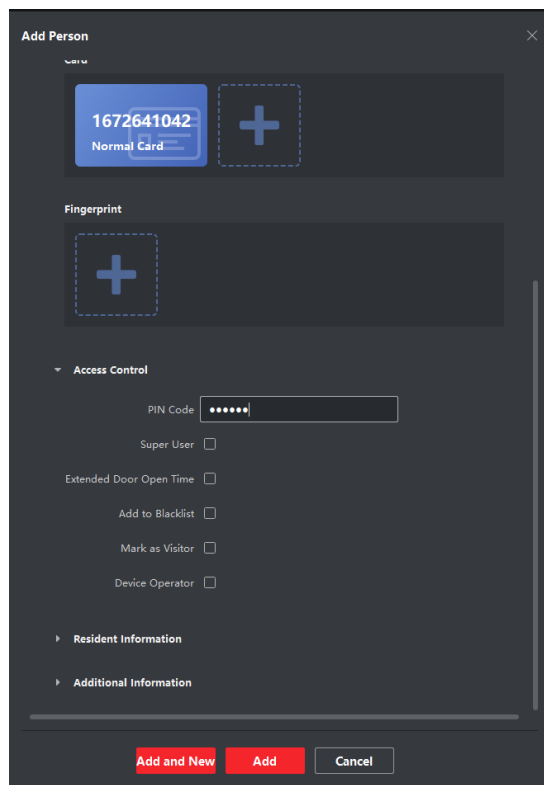

The 'Add Person' window is a dark-themed interface for adding a new user. It features a 'Normal Card' section with a blue card image showing the number '1672641042' and a plus icon in a dashed box. Below this is a 'Fingerprint' section with a plus icon in a dashed box. The 'Access Control' section is expanded, showing a 'PIN Code' field with six dots, and several checkboxes: 'Super User', 'Extended Door Open Time', 'Add to Blacklist', 'Mark as Visitor', and 'Device Operator'. At the bottom, there are expandable sections for 'Resident Information' and 'Additional Information'. The bottom bar contains three buttons: 'Add and New' (red), 'Add' (red), and 'Cancel' (grey).

A numerikus billentyűzeten az 123456 jelszót #123456# gombok lenyomásával adhatjuk meg.

A beltéri egység menüjében beállítható egy adott szobához tartozó jelszó is.

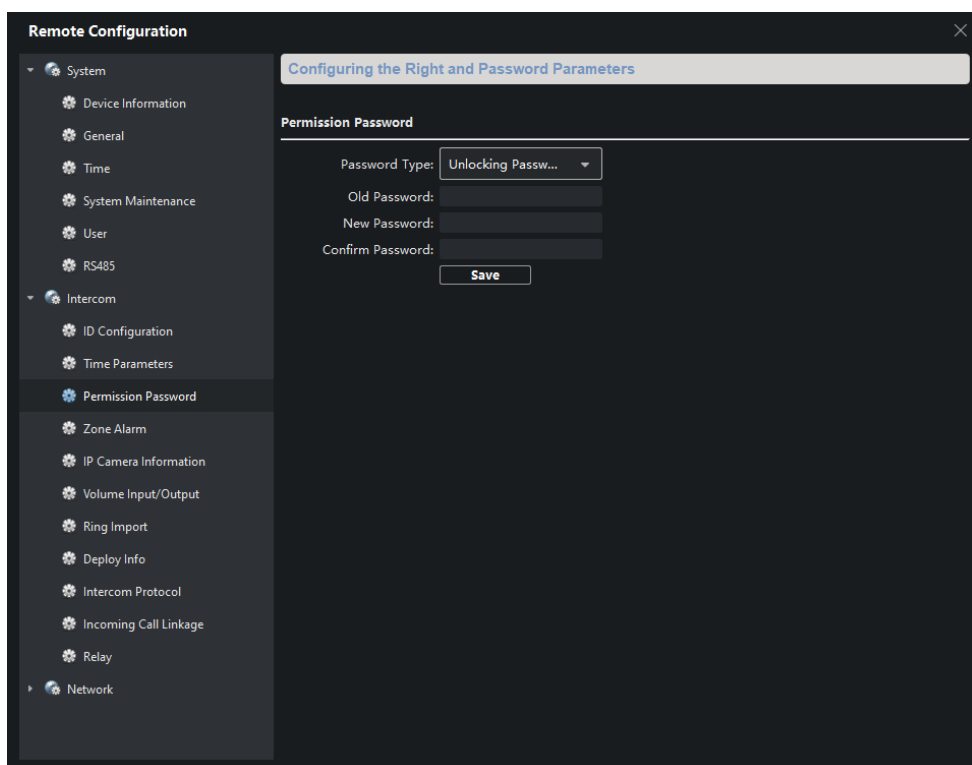

The 'Remote Configuration' window is a dark-themed interface for configuring system parameters. It has a sidebar on the left with a tree view containing categories like 'System', 'Intercom', and 'Network'. The main area is titled 'Configuring the Right and Password Parameters' and contains a 'Permission Password' section. This section includes a 'Password Type' dropdown menu set to 'Unlocking Passw...', and three input fields for 'Old Password', 'New Password', and 'Confirm Password'. A 'Save' button is located at the bottom of this section.

A numerikus billentyűzeten a 1-es szobához tartozó 123456 jelszót #1\*123456# gombok lenyomásával írhatjuk be.

### **A kaputelefon felvétele a Hik-Connect appba:**

Hasonlóan más Hik-Connect eszközökhöz, a Hik-Connect szolgáltatás engedélyezni kell, amennyiben nincs bekapcsolva, illetve a hálózati paramétereket (pl. IP cím, gateway, DNS szerverek) szükséges beállítani. Ha a hálózaton van internetelérés és a beltéri egység internetbeállításai megfelelőek, akkor az eszköz állapota online lesz.

A beltéri egységet legegyszerűbben a mobil eszközre telepítse a Hik-Connect alkalmazással vehetjük fel a Hik-Connect fiókunkba. (Apple Store-ból vagy Google Play-ből tölthető le, az app-pal lépünk be a kívánt Hik-Connect fiókba.)

Az app jobb felső sarkában lévő „+” jellel adhatjuk hozzá a beltéri állomást. Olvassuk be a beltéri állomás menüjében található QR kódot.

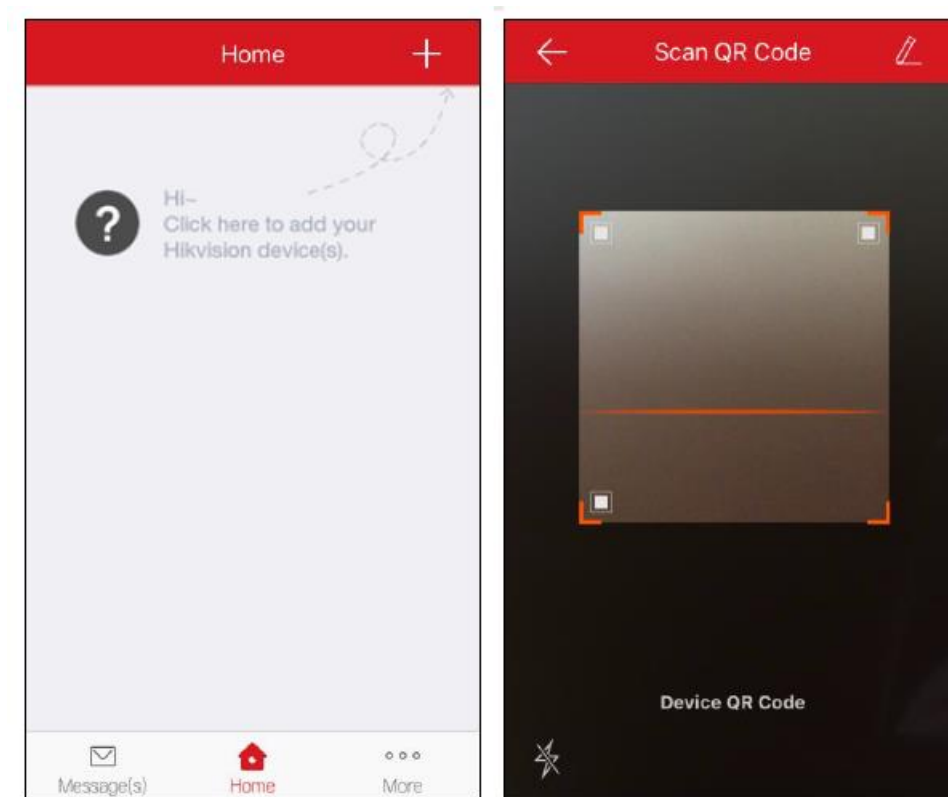

A QR kód a beltéri egység menüjében a Beállítások/Hik-Connect kiszolgálóbeállítások menüpontban található a QR kód, melyet beolvassva a készüléket hozzáadjuk a Hik-Connect fiókhoz.

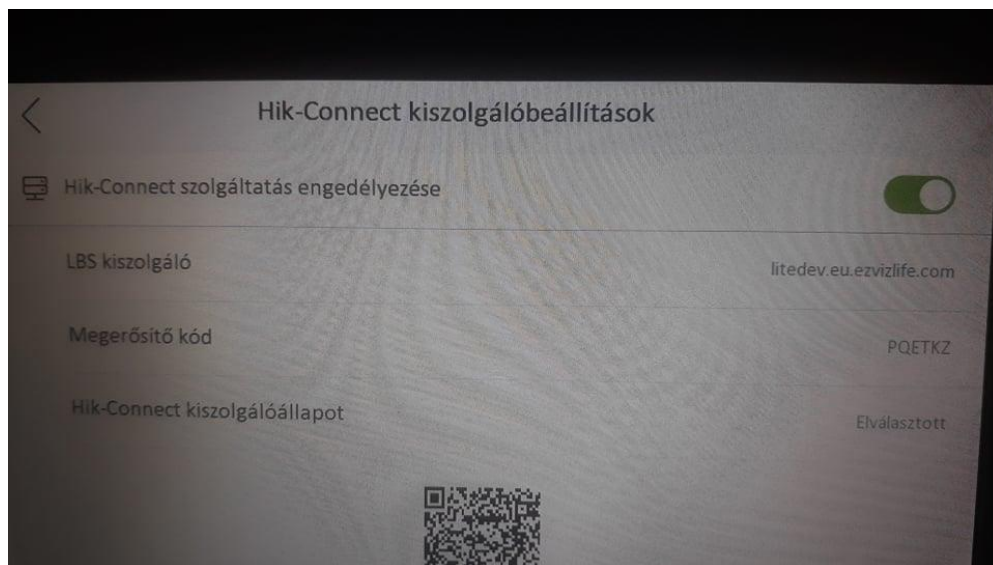

A kaputelefon hívó gombját megnyomva a telefonon a kaputelefon hívása megjelenik.